Linz | Biberweg

Neubau eines Wohnhauses mit Tiefgarage und Lift in zentraler Lage in Linz mit 45 Eigentumswohnungen



Bau- und Ausstattungsbeschreibung

Brunner Bau GmbH
Lastenstraße 10
4531 Neuhofen an der Krems

Kontakt:

Wolfgang Lechner
Mobil: +43 664 9229757
E-Mail: wolfgang.lechner@brunner-bau.at
http://www.brunner-bau.at/

BRUNNER BAU G.m.b.H
BAUEN IST VERTRAUENSSACHE

Kontaktdaten

Linz | Biberweg

Wohnung - Top:	C03
Abstellplatz - Top:	Top 83- TG Stellplatz Nr. 38

Name:

Adresse:

Telefon:

E-Mail:

Geburtstag:

BRUNNER BAU G.m.b.H
BAUEN IST VERTRAUENSSACHE

Fassung vom 02.02.2026

1. Baustelleneinrichtung und Vorarbeiten

Die Vorarbeiten umfassen die Höhen- und Lage-Einmessungen lt. Einreichplan, die Baustellenkontrolle über die gesamte Baudauer sowie die Einhaltung des Sicherheitgesundheitsplanes nach den entsprechenden Vorgaben des Baustellenkoordinators. Die komplette Räumung der Baustelleneinrichtung erfolgt nach der Fertigstellung der Bauarbeiten.

2. Erdarbeiten, Kanal, Anschlussarbeiten, Dach- und Oberflächenwasserentsorgung

Der anstehende Mutterboden wird über die gesamte Baufläche abgezogen und zwischenzeitlich seitlich gelagert. Anschließend wird mit dem Aushub begonnen. Im Zuge dessen wird überschüssiges Aushubmaterial abtransportiert und sofern gesetzlich zwingend vorgeschrieben auch entsorgt (Vorrang der Wiederverwendung am Bauplatz). Die Schüttung unter der Sohle sowie das Hinterfüllen der Künetten und des Baugrubenaushubes wird mit sickerfähigem Drainagematerial ausgeführt. Ebenfalls bei den Erdarbeiten enthalten sind sämtliche Anschlussarbeiten wie etwa der Anschluss an den Schmutzwasserkanal und der Anschluss an das öffentliche Strom- und Wassernetz.

Weiteres sind auch alle erforderlichen Maßnahmen zur Versickerung bzw. Ableitung der anfallenden Dach- und Oberflächenwässer auf eigenem Grund enthalten. Beispielhaft seien in diesem Zusammenhang genannt die geplante Verrohrung für die Regenwasserableitung, die Sickermulden und die Sickerschächte.

Vor Fertigstellung der Gesamtanlage wird der am Baugrundstück vorgefundene Mutterboden - sofern notwendig - ergänzt durch zusätzlichen wieder ausgebreitet, notwendige Böschungen (auch in den Eigengärten) angelegt und die Erstbesämung des Rasens ausgeführt.

nicht enthalten:
Nachsämen des Rasens, Rasen mähen, Unkrautbeseitigung, Bäume, Sträucher, andere Arten von Bepflanzungen (ausgenommen davon ist die Bepflanzung auf der Allgemeingrünfläche) und Drainagierungen im Eigengartenbereich.

3. Rohbau

a) Keller/Tiefgarage:
Der Hauskanal wird in Kunststoff-Material an der Decke im Kellergeschoß/ Tiefgarage außer Haus geführt ggf. unter Vorschaltung einer notwendigen Hebeanlage (Technikraum).

Die Bodenplatte und die Kelleraußenwände werden mit wasserundurchlässigem Beton in Ortbeton bzw. in Fertigbetonelementen ausgeführt. Die Mittelmauern werden gemauert oder mit Fertigbetonelementen ausgeführt. In die Stahlbetonbauteile (Fundamente) wird ein Fundamenterder eingelegt. An den Kelleraußenwänden wird nach der Abdichtung (Bitumen-Spritzabdichtung bzw. je nach Erfordernis mit einer geeigneten Abdichtung für eine schwarze bzw. braune Wanne) die Perimeterdämmung angebracht (b = 10 cm). Die fertige Raumhöhe in den Kellerräumen wird ca. 2,35-2,8 m betragen und kann auch teilweise darunter liegen. Die fertige Raumhöhe in der Tiefgarage beträgt mindestens 2,1 m.

b) EG, 1. OG, Dachgeschoß:
Die Außenwände werden mit einem 25 cm starken Warmblockziegel ausgeführt. Die Wohnungstrennwände werden mit Schallschutzziegeln oder in Ortbeton/ Fertigbetonelemente gemauert bzw. ausgeführt. Darauf wird einseitig für einen besseren Schallschutz eine biegeweiche Vorsatzschale angebracht.

Die tragenden Mittelmauern werden mit 17 bzw. 25 cm starken Hochlochziegeln und die nicht tragenden Mauern aus 12 cm starken Hochlochziegeln ausgeführt. Der Fußbodenaufbau in den Wohnungen im EG beträgt 25 cm, im 1. OG 20 cm und im Dachgeschoß und der Empore ca. 35 cm.

Die fertige Raumhöhe in den Wohnungen beträgt im Erdgeschoß und 1. Obergeschoß ca. 2,6 m. Im Dachgeschoß und in der Empore ist die Raumhöhe teilweise durch das Steildach eingeschränkt (siehe diesbezüglich den Grundriss bzw. die Schnitte) und beträgt im Maximum ca. 2,6 m.

c) Decken, Stützen, Träger:
Die Decken, Stützen und Träger werden entsprechend den statischen Erfordernissen in Stahlbeton hergestellt.

d) Stiegen:
Die Stiegen werden in Ortbeton oder als Betonfertigteil in Abstimmung auf den Fliesenbelag hergestellt.

e) Stemmarbeiten:
Alle für die Leitungsführung benötigten Stemmarbeiten sowie das Verschließen und Vermauern der Installationen sind inkludiert.

Anmerkung:
Der Errichter behält sich nachträgliche Änderungen der verwendeten Baumaterialien vor, falls auf Grund statischer Erfordernisse oder anderer technischer Notwendigkeiten Bedarf dazu besteht und wird ein etwaiger Nachteil daraus u.a. in Form eines verschlechterten Dämmwertes zur Kenntnis genommen.

4. Dachdecker & Spengler

Satteldach über dem Wohngebäude:
Als Dachform kommt jeweils ein Satteldach mit ca. 43 Grad Dachneigung mit entsprechenden Giebelwänden zur Ausführung.
Das Dach wird mittels einer entsprechenden Zwischensparrendämmung und einer Dämmung (insgesamt ca. 26 cm Dämmung) gedämmt und einer Blechdeckung in Metall in hellgrau eingedeckt.

Die Gaupen werden ebenfalls in hellgrau verblecht.

Abdichtung bei der Terrasse (EG) und bei den Balkonen (1. OG):

Bei der Terrasse im Erdgeschoß und den Balkonen werden die erforderlichen Gefälle im Zuge der Betonierarbeiten hergestellt. Auf der Terrasse und den Balkonen erfolgt die Abdichtung mit einer Flachdach--abdichtung inkl. der erforderlichen Hochzüge.

Flachdach im Bereich der Dachterrassen (DG und Empore):
Der Aufbau beginnend ab der Stahlbetondecke setzt sich aus einem Voranstrich, einer Dampfsperre, EPS Dämmplatten mit einer Gefälledämmung, einer Flachdachabdichtung, einer Gummigranulatmatte, die Unterkonstruktion für den Terrassenbelag und dem Terrassenbelag selbst zusammen.
(Für weiterführende Details zum Aufbau sei an dieser Stelle auf die entsprechenden Schnitte verwiesen).

Spenglerarbeiten:
Die Montage der Ablaufrohre, Attikaverblechungen erfolgt samt erforderlichem Zubehör (Rohrschellen, Rohrknie, Einhängekessel, Vorköpfe, Rinnenhaken usw.) in Alu-beschichtet (hellbraun - PREFA P.10 Prefabronze 28 oder glw).
Die Ablaufrohre werden jeweils bis zur Geländeoberkante geführt.

5. Hauseingangstüre, Postkasten, Paketbox

Ausführung der Haupt-Eingangstüre in Aluminium mit Glaseinsatz (Alu-Glas-Portal)
Eingangstüre mit seitlicher Fixverglasung
Glas Klarglas,
innen HAT-Drücker weiß,
außen Griffstange Niro – Länge ca. 180 cm,
inkl. Videogegensprechanlage mit elektrischem Türöffner neben der Haustüre verbaut
inkl. Postkasten je Wohnung und zwei in die Postkastenanlage integrierte Paketboxen je Hauseingang

6. Außenfenster

Kunststofffensterprofile - Farbe innen weiß und außen mit Aluminium-Deckschale in hellbraun (RAL 7048)
Die Fenster vom Erdgeschoß bis zur Empore werden mit einer 3-Scheiben Wärmeschutzverglasung ausgeführt.

Uw = 0,9 W/m²K
Rw = 36 dB

Die Kellerfenster werden mit einer 2-Scheiben Wärmeschutzverglasung ausgeführt.

Ö-Norm RAL Montage der Fenster und Haustüren mit Glattstrich des Mauerwerks, sowie einer zusätzlichen Abdichtung des Mauerwerksanschlusses innen und außen mit Dichtfolie

Ausführung und Größe siehe Ausstattungstabelle

7. Fensterbänke

Innenfensterbänke: Helopal (weiß)
Außenfensterbänke: Alu-Color beschichtet (hellbraun)

8. Elektroinstallation

Der Elektroanschluss vom Anschlusspunkt im Nahbereich der Grundstücksgrenze wird bis zum Zählerkasten im Haus (Raum "Technik" im Kellergeschoß) hergestellt.

Vom Hauptverteiler aus werden die jeweiligen Wohnungs- bzw. Hausverteilerkästen versorgt.
Die Elektroinstallation wird im Wohnbereich ausschließlich unter Putz verlegt.
In den Keller und Nebenräumlichkeiten kann die E-Installation teilweise auf Putz erfolgen

Der Potentialausgleich und die Erdung werden entsprechend den geltenden ÖVE-Vorschriften hergestellt.
Die Wohnungen werden bis zu den Lichtauslässen verkabelt, die entsprechenden Lichtschalter und Steckdosen montiert, jedoch die Lichtauslässe nicht mit Leuchtmittel (Lampen) ausgestattet.

Hingegen werden sämtliche Räume im Allgemeineigentum vom Errichter mit Leuchtmittel ausgestattet, wie etwa der Technikraum, der Gang, die Schleuse, der Fahrrad- und Kinderwagenabstellbereich, das Stiegenhaus, der Hauszugang, die Tiefgarage sowie die Außenbereiche.

Alle Gebäude werden mit einer Blitzschutzanlage ausgestattet.

Elektrischer Handtuchheizkörper:
In den Bädern wird ein elektrischer Handtuchheizkörper installiert. Mindestgröße ca. 600 × 1.200 mm (B × H) oder gleichwertig. Der Betrieb erfolgt unabhängig vom Heizsystem.

PV - Anlage:
Auf dem Hausdach kommt eine Photovoltaik-Anlage mit einer Leistung von 8 kWp je Haus zur Ausführung.
Der durch die Anlage gewonnene Strom soll vorrangig für den eigenen Allgemeinstrom verwendet werden.
Alternativ ist der Verkauf in das öffentliche Stromnetz vorgesehen.

Glasfaser - Internet - Fa. LIWEST:
Es wird vom Technikraum im KG bis in jede Wohnung ein Anschluss hergestellt. Der Anschluss wird in der Wohnung über den Unterverteiler in der Wohnung bis in das Wohnzimmer hergestellt. Vom Unterverteiler bestehen Leerverrohrungen lt. Ausstattungstabelle in andere Räume. Die Verkabelung und die fertige Anschlussdose ist vom Wohnungseigentümer zu beauftragen.

Leerrohr für Elektro-Ladestation / E-Mobilitätsverteiler in der Tiefgarage (Linz AG)
Für jede Wohnung wird ein Leerrohr vom Technikraum (Hauptverteiler mit Wohnungszähler) zu der vorgesehenen Kabeltrasse in der Tiefgarage gezogen.

Weiteres kommen in der Tiefgarage zwei E-Mobilitätsverteiler der Linz AG als Vorbereitung für insgesamt 32 E-Ladestationen zur Ausführung und wird eine entsprechende Standortvereinbarung mit der Linz AG abgeschlossen.

Im Bereich der Fahrtrasse kommt eine Kabeltrasse zur Ausführung als Vorbereitung des Anschlusses vom E-Mobilitätsverteiler bzw. Technikraum zu den einzelnen Stellplätzen.

Der tatsächliche Anschluss bis zu einer einzelnen E-Ladestation und die Ladestation selbst ist nicht im Kaufpreis inkludiert und ist vom einzelnen Wohnungskäufer selbst zu beauftragen (vorbehaltlich der Verfügbarkeit der gewünschten Netzleistung).

Die allenfalls zusätzlich anfallende Netzanschlussgebühr für die höhere Netzleistung ist vom Wohnungseigentümer zu bezahlen.

Schalter und Steckdosen:
Die Schalter und Steckdosen werden vom Typ Busch & Jäger future® linear studioweiß glänzend geliefert.



für weitere Informationen zur Elektroausstattung siehe die jeweilige Ausstattungstabelle

9. Heizung & Sanitärinstallation

Die Gebäude werden an das bestehende Fernwärmenetz (Linz AG) angeschlossen. Der gesamte für die Heizung und Warmwasseraufbereitung benötigte Energiebedarf wird ausschließlich über den Fernwärmeanschluss gedeckt. Es wird hiermit ausdrücklich festgehalten, dass im Gebäude selbst keine Heizungsanlage zur Ausführung kommt.

Die Energie für die die Warmwasseraufbereitung wird ebenfalls zentral über die Fernwärme bezogen und in einem entsprechend dem Verbrauch dimensionierten Pufferspeicher vorgehalten. Die Warmwasserbereitung erfolgt entweder zentral im Technikraum oder über Wohnungsstationen in den einzelnen Wohnungen.

Die Wärmeabgabe der Heizung erfolgt über eine Fußbodenheizung mit den für den jeden Wohnraum berechneten und optimierten Verlegeabständen (ausgenommen Top A1.08 und A2.08 im Raum Eingang im DG - keine Heizung).

Ein Raumthermostat mit Wochenprogramm wird im Wohnraum der Wohnung platziert und dient zur Regelung der Beheizung. Von der zentralen Wohnungsstation bzw. Fußbodenverteilerkasten in der Wohnung ist jeder Wohnraum getrennt manuell regelbar.

Der Wärmeverbrauch (Heizung und Warmwasser) wird verbrauchsabhängig je Wohneinheit durch geeichte Wärmemengenzähler gemessen. Die dafür benötigten Wärmemengenzähler werden von einem von der Hausverwaltung zu beauftragenden Ableseunternehmen auf Mietbasis den Eigentümern zur Verfügung gestellt.

Heizungs-Verteilleitungen – egal ob „auf Putz“ oder „unter Putz“ verlegt – werden nach dem Stand der Technik mit einer Wärmedämmung versehen.

Alle sicherheitstechnischen Einrichtungen werden nach der aktuell gültigen Norm ausgeführt.

10. Innenputz

Der Innenputz wird in Kalk-Gips als „Glätter“ malerfertig ausgeführt. In den Feuchträumen kommt ein Kalk-Zementputz als „Reiber“ bzw. ein Gips-Zementputz zur Ausführung. Die Kellerwände werden mit Ausnahme der Ziegelwände und des Stiegenhauses roh belassen.

11. Fußbodenaufbau

In den Wohnbereichen setzt sich der Fußbodenaufbau aus der Stahlbetondecke, einer Beschüttung, Trittschall-dämmplatten (TDPL), einer PAE-Folie und einem 7 cm starken Heizestrich zusammen.

12. Sonnenschutz

Vorsatzrollladen mit Putzträger / Alupanzer
Kasten und Schienen in hellbraun in Anlehnung an die Fenster
Panzer einheitlich in silberfarben
Bedienung elektrisch mit Schalter ("RO+E") bzw. zweigeteilt elektrisch steuerbar ("RO+2E")

Raffstores bei einzelnen Elementen (siehe im Plan „RAF+E“ bzw. zweigeteilt steuerbar bei der Terrassentüre ("RAF+2E")
Raffstores Z 90 K, 90 mm Lamelle beidseitige gebördelt und z-förmig profiliert und mit einem Dichtungskeder versehen, Lamellenfarbe in silberfarben, Aluminium Kasten aus 2mm Alu, außen beschichtet in hellbraun
in Anlehnung an die Fenster, die Bedienung erfolgt elektrisch über Schalter

nicht enthalten:
Insektenschutz (Wahlposition)

für weitere Informationen zu Lage und Anzahl siehe Ausstattungstabelle

13. Maler

Sämtliche Decken und Wände werden mit einer einfarbigen weißen atmungsaktiven Mineralfarbe gestrichen, sowie Elementdecken, Stahlbetonträger und Stützen zuvor malerfertig gespachtelt. (Qualität 2 - Standard lt. Innenputznorm; Schattenfreiheit bei Streiflicht kann nicht erreicht werden; bei höheren Anforderungen wie etwa bei indirekter Beleuchtung wird eine Streiflichtspachtelung empfohlen (Wahlposition))

14. Terrassen- /Balkonbelag:

Bei den Terrassen und Balkonen kann der Käufer zwischen einem glatten Lärchenbelag (Hinweis: bitte rasche Verwitterung und Schiefergefahr beachten), einem Belag aus einem Kunststoff-Hohlkammernprofil auf Basis von Bambus ("WPC" bzw. "BPC") in unterschiedlichen Farben (Hinweis: bitte Überhitzungsgefahr bei dunklen Farbtönen im Sommer beachten) und einem keramischen Fliesenbelag (bitte ebenfalls Überhitzungsgefahr beachten) ohne Mehrpreis auswählen.

zur Auswahl der verschiedenen Standardmuster siehe Prospekt zum Projekt

15. Kellerabteile

Bei den wohnungszugehörigen Kellerabteilen kommt ein Kellertrennsystem aus Stahlblechen inklusive einer Stahlblechtüre, die durch ein Vorhängeschloss gesichert ist und mit dem Wohnungsschlüssel versperrbar ist, zur Ausführung. Weiteres werden die Kellerabteile mit einem Lichtauslass verkabelt sowie mit jeweils einer Steckdose ausgestattet.

für weitere Informationen zu Lage und Anzahl siehe Ausstattungstabelle

16. Außenputz/ Fassade

Vor Beginn der Putzarbeiten an der Fassade wird ein entsprechendes Putzgerüst hergestellt und über die gesamte Dauer der Putzarbeiten vorgehalten.
Als Wärmedämmung kommt ein 20 cm starkes Wärmedämmverbundsystem (WDVS, Vollwärmeschutz) zur Ausführung. Darauf wird ein Reibeputz mit einer Körnung von 2mm ohne Faschen hergestellt.

Die farbliche Gestaltung der Fassade obliegt dabei ausschließlich dem Bauträger, wobei die für die Werbung verwendeten Außenvisualisierungen als Entscheidungsgrundlage dienen.

17. Schlosser & Glaser

Bei den Balkonen und Dachterrassen kommt ein verzinktes Flachstahlgeländer mit teilweise außen vorgesetzten MAX-Platten in hellbraun zur Ausführung.

Die vorgesehenen Sichtschutztrennwände werden in Glas satiniert ausgeführt.

Die Innengeländer im Stiegenhaus (KG - Empore) werden einseitig aus beschichteten Stahlgeländern mit aufgesetztem Edelstahlhandlauf ausgeführt.

18. Fliesen

Verlegen der Bodenfliesen im Bad, WC, Garderobe, Speis und AR - Fa. Sintesi, Serie Evoque, 60/60 cm in 5 Farben oder Fliese in Holzoptik, Fa. Vitra, Serie Craft, 120 x 30 cm (siehe Muster)
oder gleichwertiges im Falle einer Produktionseinstellung

Verlegen der Wandfliesen Fa. Piacera, Serie Antiko, 60/30 cm (3 Farben) oder weiß matt, Fa. Vitra, Serie Arkitekt, 60/30 cm im Bad und WC oder gleichwertiges im Falle einer Produktionseinstellung

Die Wände im Bad und WC werden grundsätzlich bis auf eine Höhe von 1,20 m verfliest, im Duschbereich bis auf 2,10 m.

Der obere Abschluss der Wandfliesen erfolgt mit einer Acryl-Fuge.

Die Fugenausbildung zwischen Boden- und Wandfliesen/Sockelleiste erfolgt in Silikon (Wartungsfuge).

Liefern und versetzen der Schlüterschienen im Bereich der Übergänge zwischen unterschiedlichen Bodenbelägen

Fliesenauswahl - Vorlagemuster:

Bodenfliesen:

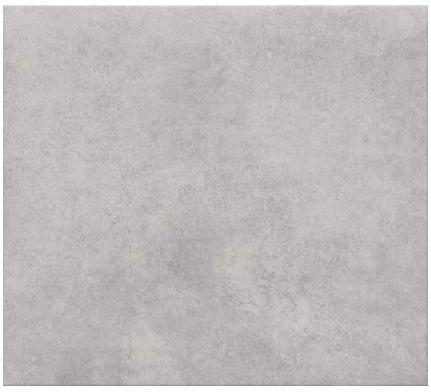

perla



sabbia



tabacco



greige



fumo



oak

Wandfliesen:

white matt

white satin

cream satin

light grey satin

19. <u>Parkettboden bzw. Vinylboden</u>

Verlegen des Parkett- bzw. Vinylbodens (schwimmende Verlegung) je nach Käuferwunsch im Wohnraum, im Gang, im Schlaf bzw. im Kinderzimmer und im zweiten Kinderzimmer je nach Größe der Wohnung.

Die Übergänge zwischen Holz- bzw. Vinylboden oder Fliesenboden werden mit einer Alu-Schiene in silberfarben (Alu natur) hergestellt.

Die Sockelleisten werden in Holz weiß lackiert ausgeführt.

Parkett - Landhausdiele:



Eiche Natur geölt



Eiche Natur lackiert



Eiche weiß geölt



Eiche Schiffboden

Vinylboden:



Wildeiche Sierra



Wildeiche Creme



Eiche Fox Nox



Eiche Spring

20. Bodenbeschichtung in den Keller- und Nebenräumen

In den Keller- und Nebenräumen kommt mit Ausnahme des Stiegenhauses (Fliesen) eine Estrichbeschichtung zur Ausführung.

21. Wohnungseingangstüre

Als Wohnungseingangstüre kommt eine weiße Holztüre mit einer glatten Oberfläche, einem Drücker innen und einem Knopf außen (beides aus Edelstahl) zur Ausführung.

Die Türe erfüllt die erhöhten schalltechnischen Vorschriften und wird den Anforderungen der Feuerwiderstandsklasse EI_2 30-C-S200 sowie der Widerstandsklasse WK II gerecht.

Weiteres wird die Türe mit ihrer 3-fach Verriegelung für die Zentralschließanlage vorbereitet.
Der Wohnungseingangstürstock wird als Stahl-Umfassungszarge mit einer lackierten Oberfläche ausgeführt.

22. Innentüren



Türblatt - Innenlage aus Röhrenspan
Holzzarge soft line
glatt lackiert in weiß
2 Stk. Bänder glanzverzinkt
Drückergarnitur Edelstahl matt fertig montiert



nicht enthalten:
Verglasung, Sprossen, o.ä. (Wahlposition)

siehe Ausstattungstabelle bzw. Grundriss für Anzahl der Türen

23. Sanitäre Einrichtung:

Küche:
Anschluss/Abfluss für Küchenabwäsche, Geschirrspüler-Kaltwasseranschluss und Abflussleitung

WC:
wandhängendes Geberit WC mit Unterputzspülkasten und Unterputzdrückergarnitur mit Wasserstopp
ohne Spülrand, mit Absenkautomatik

Keramik-Handwaschbecken Marke Geberit Pro 50 x 25 cm, weiß, Kalt-Warmwasser, Einhandmischer

Bad:

Dusche:
Die Brauseanlage kommt in unterschiedlicher Größe als barrierefreier (ohne Stufe) Duschbereich
mit einer Rinne als Abfluss zur Ausführung. Als Abschluss dient entweder eine einseitige Glaswand ohne Türe,
eine Kombination aus einer Glaswand mit einer Glastüre oder einer gefliesten Duschwand mit offenen Eingang.

Unterputz Brausemischer in Chrom
Brausegarnitur bestehend aus: Wandstange 60cm, Basicjet 2-Handbrause, Brauseschlauch 175cm, Chrom,
mit Seifenschale
und zusätzlich zur Brausegarnitur Regendusche/ Kopfbrause, rund, chrom

und/ oder je nach Wohnung (siehe Ausstattungstabelle für Leistungsumfang je Wohnung)

Badewanne:
Kunststoff-Badewanne weiß (170 cm)
Wannenmischer: Unterputzausführung inkl. Unterputzteil mit Brauseanschluss
Brausegarnitur für Badewanne: Brauseschlauch mit verstellbarer Handbrause und Brausehalter

Keramik-Waschtisch Geberit 90 x 48 cm mit seitlichen Ablagen
Einhandmischer mit Ablaufgarnitur, Chrom, mit Keramikkartusche und flexiblen Anschlüssen

Waschmaschinenauslaufhahn DN15 1/2' poliert, Chrom, inkl. Schlauchverschraubung
HL Einbausifon für Waschmaschine DN50/40

Außenbereich:
frostsichere Gartenarmatur Kemper im Außenbereich bei allen Wohnungen

Die bezeichneten Marken sind nur exemplarisch genannt und können im Falle einer Produktionseinstellung durch gleichwertige Artikel anderer Marken ersetzt werden.

für weitere Informationen und graphische Darstellungen siehe Ausstattungstabelle bzw. Prospekt

24. Aufzugsanlage

Errichtung einer Aufzugsanlage je Stiegenhaus
Erfüllung der behördlichen Auflagen, barrierefreie Ausführung
Teleskop-Schiebetüren, Edelstahlkabine und Türen, Spiegelfront ab 80 cm bis 220 cm,
Haltegriffe in Edelstahl, Kabinen- und Etagentableau,
Lichtvorhang, Schließkraftbegrenzer, notwendige Steuerung,
Notrufkommunikationsschaltung lt. Vorschrift.

8 Personen oder 630 kg, 1m/s, Betonschacht schalrein, Zugänge einseitig, geringe Geräuschentwicklung,
Tragrahmen als Stahlprofilkonstruktion mit Gleitführungen und automatischen Führungschienenöler.
5 Haltestellen (von KG - Empore), Über- und Unterfahrt lt. Vorschrift,
TÜV- Abnahme und Einholung der Benützungsbewilligung

25. Außenanlagen

Verkehrsflächen, Hauszugänge, Gehwege

Die Verkehrsflächen, die Hauszugänge und die Gehwege in den Garten werden asphaltiert bzw. mit Betonpflaster in hellgrau hergestellt.

Überdachte Fahrradabstellplätze
Der Fahrradabstellbereich vor dem Haus A wird mit einer Streckmetallkonstruktion in hellbraun abgeschlossen.

Unterflur-Abfallsystem - Linz AG
Es wird ein Unterflur-Abfallsystem der Linz AG hergestellt. Die Behälter finden im Untergrund Platz und kommt ein Schließsystem zum Versperren der Behälter zur Ausführung.

Allgemeingrünfläche - öff. Nutzung:
Im Bereich der Allgemeingrünfläche kommen neben der Bepflanzungen u.a folgende Spielgeräte wie eine Sandlinse, eine Nestschaukel sowie eine Sitzbank mit Müllkorb zur Ausführung.

Einfriedung
Als Einfriedung zwischen den Eigengärten der Wohnungen im Erdgeschoß und als Abgrenzung zur Grundgrenze, wo noch kein Zaun besteht, kommt ein Maschendrahtzaun (H=100 cm) zur Ausführung.

Traufenausbildung:
Ausbilden der Traufe mit Traufenschotter inkl. der Rasenleistensteine als Begrenzung

BRUNNER BAU G.m.b.H
BAUEN IST VERTRAUENSSACHE

Linz | Biberweg

Top C03

Wohnfläche: 80,19 m² - Erdgeschoß

3 - Zimmer Wohnung mit Terrasse, Eigengarten, einem Tiefgaragen-Stellplatz und einem Kellerabteil

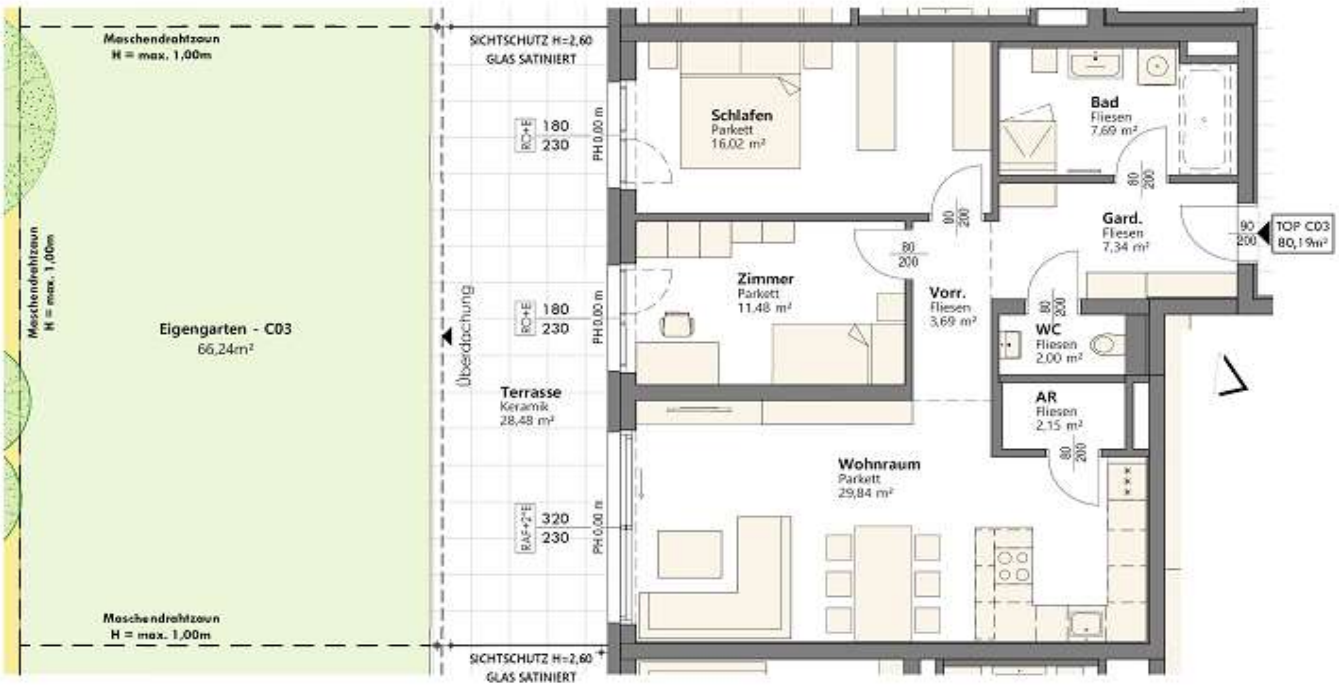

Linz | Biberweg

Ausstattungstabelle

Top C03

	Garderobe	Vorraum	Küche	Esszimmer	Wohnzimmer	Bad	WC	Abstellraum	Schlafzimmer	Kinderzimmer	Wohnfläche gesamt	Terrasse	Eigengarten	Tiefgaragenstellplatz	Kellerabteil
Größe (m²)/ Anzahl	7,3	3,7	29,8			8	2,0	2,2	16,0	11,5	**80,21**	28	66	1	5,0
Fenster, Terrassentüren															
320 x 230 cm Hebeschiebetüre			1												
180 x 230 cm Dreh-Kipp-Tür mit Fixelement									1	1					
Sonnenschutz															
Raffstores elektr. mit zwei Schalter			1												
Rollläden elektr. mit Schalter									1	1					
Elektroinstallation															
Lichtauslass	1	1	4			2	1	1	1	1		2			1
Ausschalter			2			2	1	1		1		2			1
Wechselschalter		2	4						3						
Bewegungsmelder	1														
1-er Schukosteckdose	2	2	4			2		1	4	2		2			1
2-er Schukosteckdose			2			1				1					
3-er Schukosteckdose			1												
Starkstromanschluss Küche			1												
Anschlussdose LIWEST			1												
Leerverrohrung Medien									1	1					
Leerverrohrung E-Ladestation														1	
Klingel/ Videogegensprechanlage			1												
Raumcontroller - Heizung			1												
Sanitäre Einrichtung															
Geberit Tiefspül- Hänge WC							1								
Geberit Handwaschbecken 50 cm							1								
Geberit Waschtisch 90 cm						1									
Dusche mit Edelstahlrinne als Ablauf und einer Duschwand aus Glas						1									
Unterputzarmaturen Dusche						1									
Waschmaschinenanschluss						1									
elektr. Handtuchheizkörper						1									
Küchenanschluss			1												
Abluft Limodor m. Nachlaufrelais						1	1								
Außenarmatur Kemper												1			
Bodenbelag / Türen															
Feinsteinzeug	x	x				x	x	x							
Parkett / Vinylboden			x						x	x					
Lärchenbelag/ WPC/ Keramik												x			
Anzahl Türen	WET					1	1	1	1	1					

Linz | Biberweg

Top C03

Neuhofen an der Krems, am 18.02.2026

Hauptkosten:	anteilige Grundstückskosten	enthalten
	schlüsselfertige Ausführung	€ 429.000,00
	Auf-/ Minderpreis	€ 0,00
Sonstige Kosten:		
	Wasseranschluss	enthalten
	Stromanschluss	enthalten
	Kanalanschluss	enthalten
	Straßenaufschließung	enthalten
	Medienanschluss	nicht enthalten
Fixpreis		**€ 429.000,00**

Nebenkosten:

+3,5 % Grunderwerbsteuer (vom Kaufpreis + Vertragserrichtungskosten)

+1,1 % Grundbuchseintragungsgebühr (vom Kaufpreis + Vertragserrichtungskosten)

+1,44 % Vertragserrichtungskosten, treuhändige Abwicklung (incl. USt)

+ Barauslagen des Vertragserrichters: u.a. Kontoführungskosten,Beglaubigung, Gerichtsgebühren

Der Auftraggeber (Käufer) und der Auftragnehmer (Verkäufer) beauftragen hiermit den Notar Dr. Gernot Eicher, Michaelsbergstraße 2a, 4060 Leonding, mit der Vertragserrichtung und der Vertragsabwicklung.

Ratenplan:

Zahlung nach Ratenplan B gemäß § 10 Abs. 2 Bauträgervertragsgesetz:
Sicherstellung des Kaufpreises gegenüber dem Treuhänder durch Hinterlegung einer Bankgarantie oder Überweisung des Kaufpreises auf das Treuhandkonto

10%	bei Baubeginn auf Grund einer rechtskräftigen Baubewilligung
30%	nach Fertigstellung des Rohbaus und des Dachs
20%	nach Fertigstellung der Rohinstallation
12%	nach Fertigstellung der Fassade und der Fenster einschließlich deren Verglasung
17%	nach Bezugsfertigstellung oder bei vereinbarter vorzeitiger Übergabe des eigentlichen Vertragsgegenstandes
9%	nach Fertigstellung der Gesamtanlage
2%	bei Abnahme (Bankgarantie wird bei Abnahme ausgehändigt)

....

Auftraggeber **Auftragnehmer**